



# МИНИСТЕРСТВО ОБРАЗОВАНИЯ И НАУКИ РЕСПУБЛИКИ ДАГЕСТАН

(Минобрнауки РД)

## П Р И К А З

08.06.2026

№ 08/2-688/26

**Махачкала**

### **О проведении 70-х Республиканских туристско-краеведческих соревнований по программе «Школа безопасности», посвященных Году единства народов России**

Во исполнении пункта 3 раздела II протокола заседания Комиссии при Главе Республики Дагестан по предупреждению и ликвидации чрезвычайных ситуаций и обеспечению пожарной безопасности от 23 декабря 2025 года № 29

#### **ПРИКАЗЫВАЮ:**

1. Провести в период с 25 по 29 июня 2026 года 70-е Республиканские туристско-краеведческие соревнования по программе «Школа безопасности», посвященные Году единства народов России (далее – Соревнования), на территории ГБУ ДО РД ДОЛ «Орленок» в Буйнакском районе Республики Дагестан.
2. Утвердить Положение о проведении 70 - х Республиканских туристско-краеведческих соревнований по программе «Школа безопасности», посвященных Году единства народов России, согласно приложению к настоящему приказу.
3. Ответственность за организацию и проведение Соревнований возложить на ГАОУ ДО РД «Региональный центр выявления, поддержки и

развития способностей и талантов у детей и молодежи «Альтаир» (Дибирова А.И.).

4. Государственному автономному образовательному учреждению дополнительного образования Республики Дагестан «Региональный центр выявления, поддержки и развития способностей и талантов у детей и молодежи «Альтаир» (Дибирова А.И.):

4.1. Обеспечить организацию и проведение Соревнований во взаимодействии с Главным управлением Министерства Российской Федерации по делам гражданской обороны, чрезвычайным ситуациям и ликвидации последствий стихийных бедствий по Республике Дагестан.

4.2. Утвердить состав организационного комитета и главной судейской коллегии Соревнований.

5. ГБУ ДО РД ДОЛ «Орленок» подготовить площадку для проведения Соревнований.

6. Рекомендовать руководителям муниципальных органов управления образования:

6.1. Обеспечить участие команд на Соревнованиях и их своевременный проезд с необходимым организационным инвентарем на место проведения Соревнований.

6.2. Организовать регистрацию участников Соревнований в системе «Навигатор дополнительного образования детей Республики Дагестан» в модуле «Мероприятия».

7. ГКУ РД «Информационно-аналитический центр» (Ибрагимов А.Х.) обеспечить размещение настоящего приказа на официальном сайте Министерства образования и науки Республики Дагестан в информационно-телекоммуникационной сети «Интернет».

8. Контроль за исполнением настоящего приказа возложить на первого заместителя министра Далгатову А.О.

**Врио министра  
образования и науки  
Республики Дагестан**

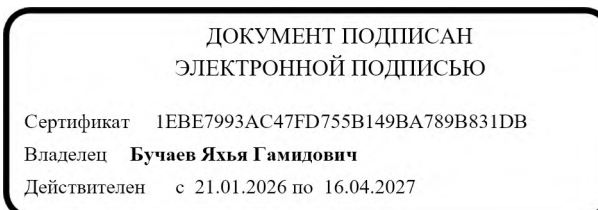

**Я.Г. Бучаев**

**ПОЛОЖЕНИЕ**  
**о проведении 70-х Республиканских туристско-краеведческих**  
**соревнований по программе «Школа безопасности», посвященных**  
**Году единства народов России**

**1. Общие положения**

1.1. Настоящее Положение регламентирует порядок организации и проведения, условия участия, определения и награждения победителей и призеров 70-х Республиканских туристско-краеведческих соревнований по программе «Школа безопасности», посвященных Году единства народов России (далее - Соревнования).

1.2. Соревнования проводятся согласно регламенту соревнований по туризму Российской Федерации в формате двух отдельных видов: туризм и краеведение.

1.3. Общее руководство Соревнованиями осуществляется Министерством образования и науки Республики Дагестан, ГУ МЧС России по Республике Дагестан (по согласованию) и Региональным отделением Всероссийского детско-юношеского общественного движения «Школа безопасности» (по согласованию).

1.4. Непосредственную организацию и проведение Соревнований осуществляет Государственное автономное образовательное учреждение дополнительного образования Республики Дагестан «Региональный центр выявления, поддержки и развития способностей и талантов у детей и молодежи «Альтаир».

1.5. Состав организационного комитета (далее – Оргкомитет) и главной судейской коллегии Соревнований (далее – ГСК) утверждается Государственным автономным образовательным учреждением дополнительного образования Республики Дагестан «Региональный центр выявления, поддержки и развития способностей и талантов у детей и молодежи «Альтаир».

**2. Цели и задачи**

2.1. Соревнования проводятся в целях популяризации и развития активных форм детско-юношеского туризма в Республике Дагестан, проведения мероприятий по обеспечению личной безопасности,

безопасности окружающих в чрезвычайных ситуациях природного и техногенного характера, развития программы «Школа безопасности».

2.2. В ходе проведения Соревнований решаются задачи:

- подготовка детей и молодежи к полноценной жизни в обществе;
- формирование бережного отношения к окружающей среде путем развития туристско-краеведческих форм организации образовательного и воспитательного процесса;
- развитие походно-экспедиционной деятельности с обучающимися в Республике Дагестан;
- повышение профессионального мастерства руководителей туристских походов и путешествий;
- развитие и укрепление деловых связей в профессиональном педагогическом сообществе, содействие активному взаимодействию между детско-юношескими туристскими коллективами;
- гражданское и патриотическое воспитание подрастающего поколения средствами походно-экспедиционной деятельности;
- создание условий для вовлечения детей в туристскую и краеведческую деятельность в целях изучения как Республики Дагестан, так и России в целом;
- выявление и поддержка лучших туристских коллективов обучающихся Республики Дагестан;
- сохранение и укрепление традиционных духовно-нравственных ценностей.

### **3. Сроки и место проведения Соревнований**

3.1. Соревнования проводятся с 25 по 29 июня 2026 года.

3.2. Место проведения Соревнований: ГБУ ДО РД ДОЛ «Орленок», Буйнакский район Республики Дагестан.

3.3. Дата проведения Соревнований может быть изменена. Информация командам будет сообщена дополнительно.

### **4. Участники Соревнований**

4.1. В Соревнованиях принимают участие команды образовательных организаций районов и городов Республики Дагестан (далее – Команды).

4.2. Состав Команды – 10 участников, из них: основной состав 7 человек (по туризму: 6 человек (из них не менее 2-х девочек), по краеведению - 1 чел.), 1 запасной участник, руководитель и заместитель руководителя.

4.3. Соревнования проводятся в следующих возрастных группах:

– младшая возрастная группа: мальчики и девочки (не менее 2х) возраста 13-14 лет на дату начала Соревнований;

– старшая возрастная группа: мальчики и девочки (не менее 2х) возраста 15-16 лет на дату начала Соревнований;

- юношеская группа: мальчики возраста 13-15 лет на дату начала Соревнований.

4.4. В командных видах туристских номинаций участвует вся команда. В номинации «Комбинированное силовое упражнение» участники имеют возможность соревноваться или в командном, или в личном зачетах. В краеведческой номинации «Викторина» участвует один участник из основного состава команды.

4.5. Все участники должны иметь опыт ночлега в полевых условиях.

## **5. Программа Соревнований**

5.1. В программу туристских номинаций входят следующие виды:

- Комбинированное силовое упражнение – лично-командные соревнования;
- Туристские навыки – командные соревнования;
- Ориентирование по выбору – командные соревнования;
- Конкурсная программа – командные соревнования;
- Маршрут выживания (дистанция – пешеходная группа) – командные соревнования;
- Полоса препятствий (дистанция – пешеходная группа) – командные соревнования;
- Комбинированная пожарная эстафета – командные соревнования.

5.2. В программу краеведческих номинаций входит:

- Домашняя исследовательская работа на тему: «Традициям предков верны» (заочный этап).
- Защита домашней исследовательской работы (очный этап).
- Викторина (очный этап).

5.3. Доклады по краеведению должны быть представлены в «Региональный центр детско-юношеского туризма и краеведения» ГАОУ ДО РД «Центр развития талантов «Альтаир» до **19 июня 2026 года** по адресу: г. Махачкала, ул. Хаджалмахинская, д. 41 «г».

5.4. Команда, представившая доклад после указанного срока, получает 10 штрафных баллов.

## **6. Условия приёма команд**

6.1. Команды, прибывшие на Соревнования, обязаны иметь с собой снаряжение для организации ночлега и быта в полевых условиях, единую парадную и спортивную форму одежды, эмблему команды, личное и групповое снаряжение для участия в Соревнованиях, медицинскую аптечку,

ремонтный набор, а также необходимое количество канцелярских принадлежностей.

6.2. Руководители и участники команд должны иметь бейдж с фотографией (не более чем годичной давности) с указанием ФИО (полностью), названия команды, района или города.

## **7. Порядок и сроки подачи заявок**

7.1. Предварительные заявки на участие в Соревнованиях представляются по адресу: г. Махачкала, ул. Хаджалмахинская, 41-г в срок **до 19 июня 2026 года** в Региональный центр детско-юношеского туризма и краеведения ГАОУ ДО РД «Центр развития талантов «Альтаир» или высылаются на электронную почту **mkkrd2022@mail.ru**.

7.2. Каждому участнику Соревнований необходимо подать заявку на участие в мероприятии в РАИС «Навигатор дополнительного образования детей», пройдя по QR коду



7.3. В день приезда в комиссию подаются следующие документы:

- оригинал именной заявки по форме (приложение № 1 к настоящему положению);
- выписка из приказа образовательного учреждения о командировании команды на соревнования и возложения ответственности за жизнь и здоровье участников на руководителя команды, заверенная печатью образовательного учреждения;
- карточка участника соревнований по форме (приложение № 2 к настоящему положению);
- паспорт или свидетельство о рождении на каждого участника;
- полис обязательного медицинского страхования на каждого участника;
- медицинское заключение о допуске к Соревнованиям на каждого участника (приложение № 3 к настоящему положению);
- согласие на обработку персональных данных на каждого участника (приложение № 4 к настоящему положению).

7.4. Без перечисленных выше документов на участников, руководителя и заместителя руководителя команды к соревнованиям не допускаются.

## **8. Определение результатов**

8.1. Место команды в общем зачете туристских номинаций определяется по сумме мест-очков, полученных в отдельных видах соревнований с учетом коэффициентов:

1.	«Комбинированное силовое упражнение» (Мальчики)	коэффициент 50 (0,25)
2.	«Комбинированное силовое упражнение» (Девочки)	
3.	«Туристские навыки»	
4.	«Ориентирование по выбору»	коэффициент 100 (0,5)
5.	«Конкурсная программа»	
6.	«Комбинированная пожарная эстафета»	коэффициент 200 (1)
7.	«Маршрут выживания»	коэффициент 300 (1,5)
8.	«Полоса препятствий»	

8.2. Место команды в общем зачете краеведческих номинаций определяется по сумме мест-очков, полученных в отдельных видах программы соревнований по краеведению.

8.3. Команды, не имеющие результата по одному или нескольким видам соревнований, или не принявшие участие в том или ином виде программы, занимают места после команд с полным зачетом.

8.4. Результаты команд по видам соревнований определяются в соответствии с Условиями проведения Соревнований к настоящему положению.

## **9. Награждение участников Соревнований**

9.1. Команды, занявшие I-III места в общем зачёте по туристским и краеведческим номинациям в каждой возрастной группе, награждаются дипломами Министерства образования и науки Республики Дагестан, ГУ МЧС России по Республике Дагестан (по согласованию) и Региональным отделением Всероссийского детско-юношеского общественного движения «Школа безопасности» (по согласованию), а также ценными призами ГАОУ ДО РД «Центр развития талантов «Альтаир».

9.2. Команды, занявшие призовые места по туристским номинациям в каждой возрастной группе, награждаются Дипломами ГАОУ ДО РД «Центр развития талантов «Альтаир» соответствующих степеней.

9.3. Руководители команд победителей и призёров Соревнований в общем зачёте награждаются Благодарностями ГАОУ ДО РД «Центр развития талантов «Альтаир».

9.4. Всем участникам Соревнований выдаются электронные сертификаты за участие Соревнованиях.

## **10. Обеспечение безопасности участников**

10.1. К участию в Соревнованиях допускаются обучающиеся образовательных организаций республики, имеющие начальную подготовку

по спортивному туризму, прошедшие медицинский осмотр и инструктаж по технике безопасности и имеющие личную экипировку для участия в спортивных видах программы Соревнований.

10.2. Общие требования безопасности при проведении Соревнований предусматривают:

- строгое соблюдение правил безопасности всеми участниками;
- наличие спортивной одежды и обуви у каждого участника.

10.3. Ответственность за сохранность жизни и здоровья участников в пути и в дни проведения Соревнований возлагается на руководителей команд.

10.4. Ответственность за проведение инструктажа по технике безопасности для участников Соревнований несут руководители команд.

## **11. Финансирование Соревнований**

11.1. Финансовое обеспечение, связанное с организационными расходами по подготовке и проведению Соревнований, осуществляется за счёт средств ГАОУ ДО РД «Центр развития талантов «Альтаир».

11.2. Финансовое обеспечение, связанное с питанием участников Соревнований, осуществляется за счёт средств ГАОУ ДО РД «Центр развития талантов «Альтаир».

11.3. Финансовое обеспечение, связанное с расходами по командированию участников на Соревнование (проезд, оплата страхования), несут командирующие организации.

## **12. Контактная информация**

12.1. Магомедов Рамазан Магомедович - педагог-организатор «Регионального центра детско-юношеского туризма и краеведения» ГАОУ ДО РД «Центр развития талантов «Альтаир», тел.: 8(988) 771-35-94.

ИМЕННАЯ ЗАЯВКА

на участие в 70-х Республиканских туристско-краеведческих соревнованиях по программе «Школа безопасности», посвященных Году единства народов России

УО \_\_\_\_\_

просит допустить команду нашего города (района) к участию на 70-х Республиканских туристско-краеведческих соревнованиях по программе «Школа безопасности», посвященных Году единства народов России

Возрастная группа \_\_\_\_\_

№	Ф. И. О. (полностью)	Дата рождения (число, месяц, год)	Серия номер паспорта, свидетельства о рождении	Подпись врача и печать	Проведение инструктажа по технике безопасности (подпись тренера, проводившего инструктаж, напротив каждого участника)
1.					
2.					
3.					
4.					
5.					
6.					
7.					
8.					
9.					
10.					

Всего допущено к соревнованиям \_\_\_\_\_ человек.

Врач \_\_\_\_\_ / \_\_\_\_\_ /  
(подпись врача) (Ф.И.О. полностью)

М.П.

Руководитель команды \_\_\_\_\_  
(название командирующей организации)  
/ \_\_\_\_\_ /  
(подпись) (Ф.И.О. полностью)

Начальник УО / \_\_\_\_\_ /  
(подпись) (Ф.И.О. полностью)

М.П.

Образец карточки участника Соревнований  
в натуральную величину

<p>Фото 3x4см.</p>	<p>Печать образовательно- го учреждения</p>	<p>Фамилия _____ Имя _____ Отчество _____</p> <p>действительно учится в _____ классе (обучается в объединении)</p> <hr/> <p>(название образовательного учреждения)</p>
------------------------	---	--

Внимание! Фамилия, имя, отчество заполняются печатными буквами.  
Не допускается использование фотографий более чем годичной давности.  
Минимальный размер фотографии 3x4см.

---

(название медицинской организации)

Штамп медицинской организации

Телефон медицинской организации \_\_\_\_\_

Электронная почта (e-mail) \_\_\_\_\_

**Медицинское заключение**  
о допуске к участию в тренировочных мероприятиях и спортивных  
соревнованиях

Реестровый номер заключения \_\_\_\_\_

Фамилия

Имя \_\_\_\_\_

Отчество \_\_\_\_\_

(при наличии) \_\_\_\_\_

Дата рождения \_\_\_\_\_

Реестровый номер лица (спортсмена) \_\_\_\_\_

Дата выдачи, название выдавшего органа

\_\_\_\_\_

Название мероприятия: 70-е Республиканские туристско-краеведческие соревнования по программе «Школа безопасности», посвященные Году единства народов России

Вид спорта: спортивный туризм

По результатам медицинского осмотра, углубленного медицинского обследования

**ДОПУЩЕН**

комиссией (подчеркнуть)

- к тренировочным мероприятиям
- к участию в спортивных соревнованиях
- к участию в физкультурных мероприятиях
- к выполнению нормативов испытаний (тестов) комплекса ГТО

Ограничения, в том числе физических нагрузок, сроки ограничений (подчеркнуть):

(ДА/НЕТ) \_\_\_\_\_

Описать:

\_\_\_\_\_  
\_\_\_\_\_

Дата выдачи медицинского заключения \_\_\_\_\_

Медицинское заключение действительно до 30 июня 2026 года

Ответственное лицо медицинской организации \_\_\_\_\_

\_\_\_\_\_

(Подпись)

(Фамилия, инициалы)

Печать медицинской организации

СОГЛАСИЕ НА ОБРАБОТКУ ПЕРСОНАЛЬНЫХ ДАННЫХ  
НЕСОВЕРШЕННОЛЕТНЕГО

Я,

зарегистрированный по адресу \_\_\_\_\_

Паспорт № \_\_\_\_\_ серия \_\_\_\_\_

\_\_\_\_\_ *выдан (кем и когда)*

Я,

\_\_\_\_\_ ,  
являясь законным представителем субъекта персональных данных

\_\_\_\_\_ *(ФИО субъекта персональных данных)*

Свидетельство о рождении № \_\_\_\_\_

\_\_\_\_\_ *выдан (кем и когда)*

проживающий по адресу: \_\_\_\_\_

на основании \_\_\_\_\_

*(реквизиты доверенности или иного документа подтверждающего полномочия представителя)*

даю согласие своей волей и в своём интересе на обработку в соответствии с Федеральным законом от 27.07.2006 г. №152-ФЗ «О персональных данных» всех представленных мной персональных данных, необходимых в целях: обеспечения соблюдения законов и иных нормативно-правовых актов, в частности: реализации программ дополнительного образования, в том числе с применением электронного обучения и дистанционных образовательных технологий в Российской Федерации и на территории иностранных государств, обеспечения личной безопасности и сохранности имущества, организации контрольно-пропускного режима, организации спортивно-оздоровительного отдыха, экскурсий и культурно-массовых мероприятий, формирования общедоступных источников персональных данных (официального сайта, теле-радио программ, газет, журналов, стендов, официальных страниц и сообществ в сети Интернет), формирования справочников, информационной поддержки, размещения данных в федеральных информационных системах, подтверждения факта обучения в ГАОУ ДО РД «Центр развития талантов «Альтаир» (ИНН 0572030130), в форме обработки персональных данных: сбора, записи, систематизации, накопления, хранения, уточнения (обновления, изменения), использования, обезличивания, блокирования, удаления, уничтожения, передачи (предоставления, доступа) как с применением автоматизированной обработки персональных данных, так и обработки без использования средств автоматизации.

Подлинность представленных документов и достоверность изложенных данных подтверждаю.

Настоящее согласие действует в течение всего срока обучения и срока хранения личного дела в архиве, в соответствии с требованиями действующего законодательства Российской Федерации. Настоящее согласие может быть отозвано в письменной форме, полностью или частично, в порядке, установленном Федеральным законом от 27.07.2006 г. №152-ФЗ «О персональных данных».

С «Положением об обработке и защите персональных данных в ГАОУ ДО РД «Центр развития талантов «Альтаир» ознакомлен(а).

« \_\_\_\_ » \_\_\_\_\_ 20 \_\_\_\_ г.

/ \_\_\_\_\_ / \_\_\_\_\_ /  
*подпись* *расшифровка подписи*

СОГЛАСИЕ НА ОБРАБОТКУ ПЕРСОНАЛЬНЫХ ДАННЫХ  
СОВЕРШЕННОЛЕТНЕГО

Я, \_\_\_\_\_  
зарегистрированный по адресу \_\_\_\_\_

паспорт № \_\_\_\_\_ серия \_\_\_\_\_

*выдан (кем и когда)*

Проживающий по адресу \_\_\_\_\_

даю согласие своей волей и в своём интересе на обработку в соответствии с Федеральным законом от 27.07.2006 г. №152-ФЗ «О персональных данных» всех представленных мной персональных данных, необходимых в целях: обеспечения соблюдения законов и иных нормативно-правовых актов, в частности: реализации программ дополнительного образования, в том числе с применением электронного обучения и дистанционных образовательных технологий в Российской Федерации и на территории иностранных государств, обеспечения личной безопасности и сохранности имущества, организации контрольно-пропускного режима, организации спортивно-оздоровительного отдыха, экскурсий и культурно-массовых мероприятий, формирования общедоступных источников персональных данных (официального сайта, теле-радио программ, газет, журналов, стендов, официальных страниц и сообществ в сети Интернет), формирования справочников, информационной поддержки, размещения данных в федеральных информационных системах, подтверждения факта обучения или участия в мероприятиях ГАОУ ДО РД «Центр развития талантов «Альтаир» (ИНН 0572030130), в форме обработки персональных данных: сбора, записи, систематизации, накопления, хранения, уточнения (обновления, изменения), использования, обезличивания, блокирования, удаления, уничтожения, передачи (предоставления, доступа) как с применением автоматизированной обработки персональных данных, так и обработки без использования средств автоматизации.

Подлинность представленных документов и достоверность изложенных данных подтверждаю.

Настоящее согласие действует в течение всего срока обучения и срока хранения личного дела в архиве, в соответствии с требованиями действующего законодательства Российской Федерации. Настоящее согласие может быть отозвано в письменной форме, полностью или частично, в порядке, установленном Федеральным законом от 27.07.2006 г. №152-ФЗ «О персональных данных».

С «Положением об обработке и защите персональных данных в ГАОУ ДО РД «Центр развития талантов «Альтаир» ознакомлен(а).

« \_\_\_\_\_ » \_\_\_\_\_ 202\_\_ г. / \_\_\_\_\_ / \_\_\_\_\_ /

(подпись)

(расшифровка подписи)

**УСЛОВИЯ**  
**проведения 70-х Республиканских туристско-краеведческих**  
**соревнований по программе «Школа безопасности», посвященных Году**  
**единства народов России**

**УСЛОВИЯ ТУРИСТСКИХ НОМИНАЦИЙ**

**Сокращения, используемые в данных условиях:**

МО - максимальная оценка в премиальных баллах.

КВ - контрольное время на этапе.

ШБ - штрафной балл.

ЗМК - зачетная маршрутная книжка.

КП - контрольный пункт этапа.

ГСК - главная судейская коллегия.

БЗ - безопасная зона.

ОЗ - опасная зона.

**Действия в случае травмы участника:**

- оказать возможную первую медицинскую помощь;
- сообщить о травме врачу соревнований (телефонный номер врача будет вывешен на доске объявления во время проведения соревнований);
- транспортировать пострадавшего до ближайшего этапа, действовать по указанию старшего судьи этапа.

**Действия в случае потери ориентировки:**

- сообщить заместителю главного судьи по безопасности (телефонный номер будет вывешен на доске объявлений во время проведения соревнований).
- **Блокировка верхней и нижней обвязки в единую страховочную систему осуществляется согласно Регламенту проведения соревнований по спортивному туризму.**

**1. МАРШРУТ ВЫЖИВАНИЯ (К-300)**

Соревнования проводятся в форме кросс-похода с выполнением заданий на маршруте. На старте командам выдается зачетная маршрутная книжка (ЗМК), где указаны последовательность прохождения этапов и выполнения заданий, контрольное время работы на этапах (КВ) и всей дистанции.

Старт участников командный. На этапах команда начинает работу по прибытию всех участников.

Все этапы (задания) имеют максимальную оценку в баллах (МО) и КВ работы на этапе. За превышение КВ и ошибки в преодолении этапа (выполнении задания) команда может получить штрафной балл (ШБ).

Результат команды определяется по сумме премиальных баллов, за вычетом ШБ и штрафов за превышения КВ (1 мин = 1 ШБ).

Количество ШБ не может превышать МО этапа. Т.е. если команда получила ШБ больше, чем максимальная оценка этапа, то за работу на данном этапе она получает 0 баллов.

В случае если команда не может пройти этап, она получает 0 баллов на данном этапе и движется дальше.

Если команда начала работать на этапе, но по каким-то причинам не может его пройти, то она получает 0 премиальных баллов, и может двигаться далее по маршруту, не дожидаясь окончания КВ этапа.

**Выигрывает команда, прошедшая всю дистанцию с наибольшим количеством МО.**

При равенстве результатов команда, прошедшая дистанцию быстрее, занимает место выше.

В соревнованиях участвует вся команда (4 мальчика и 2 девочки - для младшей и старшей возрастных групп; 6 мальчиков - для юношеской возрастной группы). Руководитель или тренер

команды сопровождает участников, но на этапах не участвует.

Снаряжение команды и участников должно соответствовать данным условиям.

**Судейская коллегия оставляет за собой право изменить порядок прохождения этапов и их количество.**

**Маршрут выживания включает следующие этапы (задания):**

**Этап 1. Предстартовая проверка. МО - 15 баллов. КВ — 15 мин.**

Команда в полном составе и со всем снаряжением должна явиться на предстартовую проверку за 20 мин до своего старта. Проверяется наличие личного и группового снаряжения по списку, знание командой действий в случае травмы участника и потери ориентировки.

**Для участия в соревнованиях команды должны иметь следующее снаряжение:**

**Групповое снаряжение:**

- Нож-1 шт.
- Рюкзак - 2 шт.
- Тент-1 шт. (не менее 3х2 м).
- Спички в непромокаемой упаковке.
- Компас -1 шт.
- Мед-аптечка -1 комплект
- Ремонтный набор-1 комплект
- Продукты питания на 1 день
- Страховочно-спусковое устройство (восьмерка, гри-гри, десантер и т.д.) -3 шт.
- Веревка основная (диаметр не менее 10 мм.) длина 40 м. - 2 шт.
- Веревка вспомогательная (диаметр не менее 10 мм.) длина 40 м. - 1 шт.
- Зажим (жумар, шант) - 2 - 8 шт.
- Цифровой фотоаппарат (телефон с камерой) - 1 шт.

**Личное снаряжение:**

- Система страховочная (верх + низ) - 1 комплект.
- Карабины - 3 шт.
- Репшнуры для блокировки системы диаметром не менее 10 мм, длиной 3 м. - 1 шт.
- Кольцо из репшнура диаметром не менее 8 мм. - 2 шт.
- Рукавицы или перчатки- 1 пара.
- Каска (специальная) с номером - 1 шт.
- Накидка от дождя -1 шт.

**Комплектность медицинской аптечки:**

Перевязочные и вспомогательные материалы	Бинт стерильный, салфетки стерильные, пластырь, бактерицидный, пластырь широкий (рулон), термометр, жгут резиновый, перчатки стерильные, ватные палочки, вата, охлаждающий пакет «Снежок», ножницы
Аллергия	Супрастин в таблетках
Боли	Цитрамон или аналог
Герпес	Ацикловир или аналог
Глаза	Сульфацил или аналог
Горло	Фарингосепт или аналог
Запор	Магния сульфат или аналог
Инфекция	Левомецетин или аналог
Насморк	Нафтизин или аналог
Ожоги	Пантенол или аналог
Отравление	Уголь активированный или аналог
Почки	Лазикс или аналог
Раны	Перекись водорода или аналог
Сердце	Нитроглицерин или аналог
Температура, простуда	Парацетамол или аналог
Ушибы, растяжения	Випросал или аналог
Шок	Дексаметазон и аналог

**Состав ремонтного набора**

- Шило - 1 шт.

- Иглы швейные (малые и большие) - 5 шт.
- Набор ниток простых и капроновых.
- Ножницы - 1 шт.
- Изолента -1 катушка.
- Универсальный клей -1 тубик.
- Булавки - 10 шт.
- Резинка бельевая – 5 м.
- Скотч - 1 шт.

**Помимо этого списка, команда может взять вещи, которые сама считает необходимыми для прохождения этапов маршрута.**

#### **Штрафные баллы за нарушения:**

- отсутствие предмета личного снаряжения (за каждый предмет) -1 ШБ.
- отсутствие предмета группового снаряжения (за каждый) - 3 ШБ.
- комплектность медицинской аптечки и состав ремонтного набора проверяются отдельно. За каждый отсутствующий предмет - 1 ШБ.
- незнание действий в случае травмы участника -1 ШБ.
- незнание действий в случае потери ориентировки -1 ШБ. Нарушение (невыполнение) условия этапа - снятие с вида.

**Команда, получившая более 20 баллов штрафа за отсутствие снаряжения, на старт не допускается.**

#### **Этап 2. Организация временного бивака. МО - 20 баллов.**

Команде необходимо организовать:

- навесы, укрытия из подручных средств;
- костер и пищу.

Заготовка дров, организация кострища, разведение огня (при организации кострища обязательно снятие и складывание дерна, с последующей заливкой кострища водой и укладка дерна на место), кипячение 1 литра воды и приготовление обеда будут оцениваться судейской коллегией.

#### **Этап 3. Медицина. МО - 20 баллов.**

Руководителю (тренеру) на этапе не разрешается подсказывать или контактировать с командой. Команда выполняет два задания:

- тесты по оказанию первой медицинской помощи (возможные варианты вопросов прилагаются в Приложении № 1).
- изготовление носилок и транспортировка пострадавшего до следующего пункта.

**Легенда:** один из участников на предыдущем этапе получил условный ожег рук и ног, передвигаться самостоятельно не может. Остальная группа должна доставить пострадавшего в обозначенную зону.

Транспортировка пострадавшего до 500 метров. На этапе используются командные носилки. Жерди - судейские. Наличие командного коврика обязательно. Команда укладывает пострадавшего на носилки и транспортирует его по участку, указанному судьей. До выполнения всех требований судьи на этапе по безопасности к носилкам, команда на этап не выпускается.

За каждый случай небрежного отношения к пострадавшему команда получает 1 ШБ.

Далее команда с пострадавшим отправляется на следующий этап.

#### **Этап 4. Переправа «пострадавшего» по навесной переправе. МО - 35 баллов.**

Длина переправы не более 30 м. Границы БЗ маркируются, на противоположном берегу маркируется граница участка торможения (в БЗ работа без страховки разрешается). Для страховки команда может использовать страховочно-спусковое устройство (восьмёрка, гри-гри и т.п.), для фиксации и натягивания веревки используется только репшнур диаметром не менее 8 мм.

До выполнения всех требований судьи на этапе по безопасности к носилкам, команда на этап не выпускается.

За каждый случай небрежного отношения к пострадавшему команда получает 1 ШБ.

Команда может пройти этап тремя различными способами и в зависимости от техники прохождения ставятся соответствующие баллы:

- с помощью перил, наведенных командой. Команда страхует первого участника при переходе на другую сторону двумя веревками (основная и челнок). Первый участник фиксирует концы веревки, команда натягивает перила и переправляет пострадавшего. После прохождения всех участников, команда снимает веревки, маркирует и забирает с собой (макс. балл - 35);
- с восстановлением судейских перил. Основная веревка судейская и закреплена на другом берегу. Команда натягивает свободный конец судейской веревки и организует сопровождение (челнок), затем переправляет пострадавшего, снимает челнок, маркирует и забирает с собой (макс. балл -

20);

- с использованием судейских перил и сопроводительной веревки (челнок). Команда переправляет пострадавшего по судейским веревкам (макс. балл -10).

В конце этапа носилки необходимо разобрать.

**Примечание:** Заступ за безопасную зону без страховки, касание земли участником (носилками), падение - наказываются штрафными баллами. Если команда не смогла переправить пострадавшего, то это приравнивается к падению, т.е. непрохождению этапа.

#### **Этап 5. Гать. МО - 15 баллов.**

Этап представляет собой преодоление заболоченного участка с помощью жердей. Количество жердей равно количеству участников (6). Длина жердей -2,5 м. Перила, жерди судейские.

Границы заболоченного участка маркируются. На заболоченном участке устанавливается 5 опор, имитирующих кочки (сухие островки), команде выдается 6 жердей. Расстояние между опорами - до 2 м, длина жердей - 2,5 м. Участники могут проходить заболоченный участок, наступая только на опоры или уложенные на эти опоры жерди. Участники могут волочить жерди одним концом по поверхности болота, опираться на них. Финишем этапа считается момент, когда все участники команды выходят на другой берег болота и выносят на него все жерди.

Время прохождения этапа - 10 мин. При заступе, срыве с опоры или жерди, падении в болото участника команда возвращается на исходную позицию и начинает выполнение этапа снова (кроме участников, полностью прошедших этап).

#### **Этап 6. Подъем пострадавшего с командной страховкой. МО - 35 баллов.**

**Легенда:** у участника команды травма лодыжки, участник не может самостоятельно передвигаться.

Длина этапа до 20 м. Для подъема использовать жумары или другие фиксирующие устройства (шант и т.п.), схватывающий узел запрещается.

Начало организации подъема с пострадавшим будет маркировано.

Подъем пострадавшего осуществляется на спине одного из участников (участник и пострадавший фиксируются усами самостраховки друг к другу).

Используется 2 веревки: основная и страховочная (используется шант, схватывающий узел или гри-гри).

Основная веревка - судейская. Страховочная - наводится командой для пострадавшего.

Для всех возрастных групп условия подъема одинаковые.

#### **Этап 7. Спуск пострадавшего с использованием перил. МО - 35 баллов.**

**Легенда:** у участника команды травма лодыжки

БЗ для организации спуска с пострадавшим будет маркирована.

Длина этапа до 20 м. Для спуска разрешается использовать страховочно-спусковое устройство или восьмёрка+схватывающий узел, (вместо схватывающего узла можно использовать шант, автоблок и т.п.)

Спуск пострадавшего осуществляется на спине одного из участников (участник и пострадавший фиксируются усами самостраховки друг к другу).

Команда может пройти этап тремя различными способами и в зависимости от техники прохождения ставятся соответствующие баллы:

- с использованием перил (основной и страховочной), наведенных командой (макс. балл - 35);
- с основной судейской веревкой и страховочной, которая наводится командой (макс. балл - 20);
- с судейскими перилами (основной и страховочной) (макс. балл -10).

#### **Этап 8. Переправа по бревну. МО - 30 баллов.**

Протяженность этапа - до 10 м. На берегах и бревне маркируются границы ОЗ, в пределах которого участник должен находиться на страховке.

Команда может пройти этап тремя различными способами и в зависимости от техники прохождения ставятся соответствующие баллы:

- переправа по бревну с восстановлением перил. Команда восстанавливает горизонтальные перила, переправиться с самостраховкой по бревну (макс. балл - 10);
- переправа с наведением судейских перил. Задача команды - навести горизонтальные перила, переправиться с самостраховкой по бревну, снять перила (макс. балл - 20);
- организация бревна и перил. Задача команды - уложить бревно, навести горизонтальные перила, переправиться с самостраховкой по бревну, снять перила (макс. балл - 30).

#### **Этап 9. Траверс склона. МО - 20 баллов.**

Длина этапа: до 35 м.

Команда может пройти этап двумя различными способами и, в зависимости от техники прохождения, ставятся соответствующие баллы:

- траверс склона по судейским перилам (макс. балл - 7);
- траверс склона с самонаведением перил через судейские кольца, (макс. балл - 20).

**Этап 10. Синхронная ходьба на лыжах. МО - 5 баллов.**

Вся команда становится на самодельные лыжи и одновременно начинает движение. Длина этапа: до 12 метров. За касание земли участниками и инвентарем команда получает 1 ШБ.

**Этап 11. Определение растений, съедобных и ядовитых грибов. МО - 5 баллов.**

Руководителю (тренеру) на этапе не разрешается подсказывать или контактировать с командой.

Этап проходит в форме тестирования, возможные варианты вопросов прилагаются. (приложение №2).

**Этап 12. Одежда, обувь. МО - 5 баллов.**

Этап включает такие задачи, как: сушка, ремонт и возможно изготовление одежды.

Оценке подлежит правильность подбора одежды и обуви, их хранение, сушка, ремонт. Судьи оставляют за собой право поставить задачу по изготовлению одежды или обуви.

**Этап 13. Очистка воды от загрязнения, примесей, солей и ее обеззараживание. МО - 10 баллов.**

Перед командой стоит некоторое количество загрязненной воды. Способ её очистки команда выбирает самостоятельно.

Судьи снимают пробы по критериям:

- Запах;
- Прозрачность;
- Содержание органики;
- Содержание примесей (железа, хлор, соль и др.);
- Вкус.

**Этап 14. Сигналы бедствия. МО - 5 баллов.**

Судья выдает команде сообщения об аварийной ситуации. Команда должна в свою очередь изобразить сообщение посредством знаков международной кодовой системы аварийной сигнализации (приложение № 3), используя свое снаряжение или подручные средства.

**Этап 15. Снятие парашютиста с дерева. МО - 35 баллов.**

Одному из участников необходимо забраться на дерево и, не теряя самостраховку, спустить пострадавшего и оказать ему первую помощь (при необходимости перенести пострадавшего).

Команда может пройти этап тремя различными способами:

- Подняться по дереву с самостраховкой (макс. балл - 35);
- Подняться по дереву со страховкой другим участником команды используя страховочную судейскую веревку (макс. балл - 20);
- Подняться по веревке с использованием жумара на судейских веревках: рабочей и страховочной (макс. балл - 10).

**Этапы 16-20. Сюрпризы. МО (суммарно за 5 этапов) -10 баллов.**

Кроме перечисленных этапов на дистанции возможны этапы «сюрпризы», не требующие предварительной подготовки и специального снаряжения.

## **2. ОРИЕНТИРОВАНИЕ ПО ВЫБОРУ (К-200)**

В дисциплине участвует вся команда (4 мальчика и 2 девочки - для младшей и старшей возрастных групп; 6 мальчиков - для юношеской возрастной группы). Руководитель или тренер не участвует и не сопровождает команду.

Каждый участник получает карту, на которую нанесены контрольные пункты (КП), имеющие оценку в баллах. Баллы каждого КП определяются трудностью его взятия (чем дальше КП удален от старта, тем больше балл). За контрольное время участник должен набрать максимально возможное количество баллов. За превышение контрольного времени из результата команды вычитаются штрафные очки - 1 штрафной балл за полную и неполную минуту.

Команда заявляется на старт в указанное по жеребьевке время. Старт участников одиночный с интервалом в 2 минуты. Выбор КП участниками произвольный.

Контрольное время прохождения этапа ГСК сообщает за час до начала старта.

Баллы участников суммируются и определяется командный результат.

Побеждает команда, набравшая наибольшее количество баллов. При равном количестве баллов, предпочтение отдаётся команде с меньшим временем прохождения.

**Подведение итогов по ориентированию определяется по формуле:**

**Баллы команды = (результат команды / на лучший результат) x на коэффициент 200.**  
/-деление  
x – умножение

### **3. ПОЛОСА ПРЕПЯТСТВИЙ (К-300)**

В дисциплине участвует вся команда (4 мальчика и 2 девочки - для младшей и старшей возрастных групп; 6 мальчиков - для юношеской возрастной группы).

**Команды выступают по жеребьевке строго по назначенному времени со своим снаряжением, обязательно в касках, с номером участника, в перчатках или в брезентовых рукавицах.**

Разрешается использовать ролики, шанты, жумары, зажимы по назначению.

При натягивании основной веревки полиспастом не разрешается использование репшнура диаметром менее 8 мм.

Показ трассы командам не проводится. Для ознакомления с последовательностью этапов до начала старта вывешивается карта прохождения этапов.

Проверка снаряжения на соответствие требованиям техники безопасности проводится за 15 минут до старта. Снаряжение, не соответствующее технике безопасности, к использованию не допускается.

Старшая и юношеская группы проходят этапы в соответствии с следующими условиями, младшая группа проходит этапы в упрощённом варианте.

**Этапы дистанции:**

#### **1. Вязка узлов.**

Контрольное время на этапе -1 минута.

Количество узлов равно количеству участников в команде (6 шт).

На этапе таблички находятся в перевернутом положении. Каждый участник команды выполняет один узел согласно попавшейся ему карточке.

Узлы должны соответствовать изображениям, указанным в приложении № 4, не должны иметь перекрученных прядей и перехлестов. Узлы: штык, брамшкотовый, булинь и стремя на опоре должны иметь контрольные узлы. Все завязанные узлы, в т.ч. и контрольные, должны иметь выход свободного конца не менее 50 мм.

#### **2. Кочки.**

Длина этапа: до 15 м.

Участники проходят кочки по одному. Первая и последняя кочки обязательны. За касание и падение ставятся штрафные баллы.

#### **3. Переправа по бревну с самонаведением перил.**

Протяженность этапа: до 20 м.

Бревно - судейское, веревка для перил - командная. Первый участник проходит этап с самостраховкой, остальные с использованием перил, наведенных командой. На бревне судейская маркировка границы ОЗ, в пределах которого участник должен находиться на страховке. Снятие страховки осуществляется в безопасной зоне.

Задача команды - поставить горизонтальные перила, переправиться с самостраховкой по бревну, снять перила. ШБ за самонаведение перил ставятся согласно правилам Спортивного туризма от 2021 года.

#### **4. Преодоление реки (оврага) по навесной переправе (самонаведение).**

Длина переправы: не более 30 м.

Угол наклона веревок - до 30 гр.

Граница опасного участка маркируется, на противоположном берегу маркируется граница участка торможения. Для страховки команда может использовать страховочно - спусковое устройство (восьмёрка, гри-гри и т.п.), для фиксации верёвки используется репшнур диаметром не менее 8 мм или восьмерка.

Первый участник проходит по судейской веревке, а остальным участникам переправу помогает осуществить первый участник со своей веревкой.

Транспортировка рюкзаков разрешена либо на участниках, либо на транспортной веревке.

#### **5. Подъем по склону с использованием перил, наведенных командой.**

Длина этапа: до 40 м. Для младшей группы: до 20 м.

Угол наклона: до 50 гр.

Подъем первого участника осуществляется с помощью судейской веревки, а остальным участникам подъем помогает осуществить первый участник со своей веревкой. После прохождения этапа участники обязаны встать на самостраховку и могут отстегнуть её, находясь в

безопасной зоне.

Все участники проходят этап с жумаром, схватывающим узлом или другими фиксирующими устройствами (шант и т.п.).

Транспортировка рюкзаков разрешена либо на участниках, либо на транспортной веревке.

#### **6. Спуск по склону с использованием перил, наведенных командой.**

Длина этапа: до 40 м. Для младшей группы: до 20 м.

Угол наклона: до 50 гр.

Спуск первого участника осуществляется с помощью судейской веревки, а остальным участникам спуск помогает осуществить первый участник со своей веревкой. Спуск участников обязательно осуществляется, находясь на усе самостраховки. При прохождении этапа участники, до начала выполнения любых действий, обязаны встать на сомастраховку и могут отстегнуть ее только перед началом движения по этапу спуск. Снятие страховки осуществляется в безопасной зоне.

Для спуска использовать страховочно-спусковое устройство или восьмёрка+схватывающий узел, (вместо схватывающего узла можно использовать шант, автоблок и т.п.).

Транспортировка рюкзаков разрешена либо на участниках, либо на транспортной веревке.

#### **7. Траверс склона через судейские кольца (самонаведение).**

Для младшей группы: траверс склона по судейским перилам.

Длина этапа: до 40 м.

Угол наклона: до 40 гр.

За пределами безопасной зоны участники должны находиться на страховке или самостраховке.

Страховка первого участника осуществляется другим участником команды. Первый участник должен прощелкнуть страховочную веревку через все судейские промежуточные точки страховки, на которых навешены судейские кольца (петли).

После выхода первого участника на конечную точку траверса команда навешивает горизонтальные перила, закрепляя их карабинами за судейские точки крепления.

Последний участник идет с командной страховкой, выстегивая страховочную веревку из промежуточных точек.

Транспортировка рюкзаков разрешена лишь на участниках.

#### **8. Переправа по параллельным веревкам, наведенных судьями.**

Длина этапа: до 20 м.

Перила - судейские.

В пределах опасной зоны участники обязаны находиться на страховке или на самостраховке. Самостраховка осуществляется с помощью уса самостраховки пристегнутый карабином к верхним страховочным перилам. Этап проходить разрешается только по одному.

Транспортировка рюкзаков разрешена либо на участниках, либо на транспортной веревке.

#### **9. Переправа вертикальным маятником.**

Длина этапа: до 5 м.

Маятник судейский.

Самостраховка на этапе обязательна и осуществляется усом самостраховки пристегнутым через карабин к узлу-проводнику на рабочей веревке или жумаром с контрольным карабином и контрольным узлом (на расстоянии 1 м ниже по веревке от жумара). Узел для самостраховки выполняется первым участником команды и развязывается последним.

**Для определения результата команды на полосе препятствий суммируется штрафное время и общее время прохождения этапа командой.**

**Подведение итогов по туристской технике определяется по формуле:**

**Время команды = (лучший результат / на результат команды) x на коэффициент 300.**

/-деление x – умножение

### **4. КОМБИНИРОВАННАЯ ПОЖАРНАЯ ЭСТАФЕТА (К-200).**

В эстафете участвуют 4 человека от команды (руководитель или тренер совместно с командой определяют, кто из числа заявленного состава будет участвовать). Всё снаряжение и инструменты - судейские и сложены на площадке перед началом этапа.

В ходе эстафеты участники выполняют следующие нормативы:

- прокладка рукавной линии длиной 40 м. со стволом «Б» с преодолением бревна (бума);
- вязка двойной спасательной петли с надеванием ее на «спасаемого»;
- преодоление забора;
- надевание боевой одежды и снаряжение пожарного, ликвидация огня горячей жидкости на

противне с помощью огнетушителя.

Площадка для проведения эстафеты имеет дорожку 100 м. длиной и 2 м. шириной.

На дорожке укладывается следующее снаряжение:

- напорные рукава;
- бревно (бум) на высоте 1 м. длиной 8 м, шириной 18 см;
- спасательная веревка 30 м;
- забор высотой 1,7 м. и шириной 2 м.
- комплект боевой одежды и снаряжения;
- огнетушитель;
- противень длиной 1,5 м. и шириной 1 м, высота борта 20 см. с горячей жидкостью.

Для определения результата команды по Комбинированной пожарной эстафете суммируются штрафное время и общее время прохождения этапа командой.

Подведение итогов Комбинированной пожарной эстафеты определяется по формуле:

**Время команд = (лучший результат на дистанции / на результат команды) x на коэффициент 200.**

---

/-деление

x – умножение

## 5. КОМБИНИРОВАННОЕ СИЛОВОЕ УПРАЖНЕНИЕ (К-50)

В дисциплине от команды участвуют 6 человек (4 мальчика и 2 девочки - для младшей и старшей возрастных групп; 6 мальчиков - для юношеской возрастной группы).

Юноши выполняют комбинации элементов: подтягивание, поднятие ног к перекладине. Порядок выполнения элементов комбинации выбирается участником самостоятельно. Контрольное время выполнения упражнений одним участником - 2 минуты. Учитывается количество правильно выполненных комбинаций (касание подбородком перекладины, прямые не изогнутые колени) . При выполнении последней комбинации возможно зачтение дробного результата.

Девушки выполняют упражнение: сгибание туловища из положения лежа на спине, ноги согнуты, руки за головой. Контрольное время выполнения упражнения одной участницей - 2 минуты. Зачитывается количество правильно выполненных упражнений (вверху - до касания коленей локтями сцепленных за головой рук, внизу - до касания лопатками пола).

При выполнении последней комбинации возможно зачтение дробного результата.

Для определения итогового результата команды по КСУ суммируются баллы набранные всеми участниками команды.

Подведение итогов среди команд в КСУ проводится по формуле: результат команды = (результат команды /лучший результат) x на коэффициент 50.

/-деление

x – умножение

## 6. КОНКУРСНАЯ ПРОГРАММА (К-100)

В конкурсную программу входят следующие номинации:

### 1. Конкурс туристских фотографий.

Максимальное количество баллов -15.

Целью конкурса является привлечение внимания обучающихся образовательных организаций к вопросам сохранения природного и культурного наследия России, а также воспитания бережного отношения к окружающей среде через искусство фотографии.

Каждая команда предоставляет на конкурс 2 фотографии по следующим номинациям:

- **Пейзаж** - пейзажные фотографии, показывающие красоту и гармонию дикой природы. Оцениваются художественность и композиционная завершенность работы;
- **Человек и природа** - взаимодействие дикой природы и человека, работа в заповедниках. Люди в процессе сохранения живой природы.

В день заезда 24 июня при регистрации в штабе соревнований необходимо сдать распечатанные фотографии в формате А4. На обратной стороне фотографии должна быть информация об авторе конкурсной работы: ФИО участника (полностью), регион, район/ город, название команды и изображенный на ней объект. **При отсутствии надписей на оборотной стороне фото команде начисляются 10 штрафных баллов.** Все фотографии должны быть вложены в один файл. Фото из интернета рассматриваться не будут, в этом случае команде засчитывается неучастие в конкурсе.

Командам, представившим на конкурс фотографии меньшего размера или папки,

альбомы, стенды с фотографиями, а также командам, не представившим работы на второй день до открытия соревнований, **засчитывается неучастие в конкурсе.**

## **2. Конкурс туристской кухни**

Максимальное количество баллов - 30.

Команда по заданию судейской коллегии, готовят любое блюдо в течение двух часов до начала конкурса. Блюдо должно быть обязательно приготовлено в полевых условиях. Все продукты командные.

**Оцениваются:** степень готовности, вкусовые качества, соблюдение санитарии и гигиены, применимость в походно-полевых условиях, пищевая ценность.

**Руководитель команды, тренер и члены группы поддержки в конкурсе не участвуют.** За вмешательство других членов или представителей команд в ход проведения конкурса команда снимается с конкурса.

## **3. Конкурс туристских видеороликов.**

Максимальное количество баллов - 25.

Команды представляют в судейскую коллегию готовый видеоролик продолжительностью до 2 минут, выполненный в хорошем качестве до проведения соревнований по теме: **«Удивительные грани туризма».**

Основная цель видеоролика - пропаганда туризма, здорового образа жизни, а также представление своего понятия туризма.

**Оцениваются:** соответствие видеоролика заявленной тематике, раскрытие темы сюжета фильма, оригинальность, привлекательность видеоролика.

**Видеоролики должны быть скинуты в компьютер штаба при регистрации команд в первый день соревнований, в противном случае у команды отнимаются 10 баллов. Видео из интернета рассматриваться не будет, в этом случае команде засчитывается неучастие в конкурсе.**

## **4. Конкурс туристской песни и представления команды.**

Максимальное количество баллов - 30.

Общее время на песню и представление команды: не более 5 минут.

Команда должна дать представление о команде, интересах, увлечениях участников команды, отразить позитивное отношение к туризму, здоровому образу жизни и отношению к окружающему миру.

Песня должна соответствовать туристской тематике и должна быть исполнена на русском языке.

**По представлению команды оцениваются:** визитная карточка команды, туристско-краеведческая тематика, наличие патриотической тематики, артистичность исполнения, музыкальное оформление, оформление выступления (костюмы, художественные средства при наличии), оригинальность.

**По туристской песне оцениваются:** общее впечатление, артистичность, аккомпанемент, оформление номера (костюмы, художественные средства при наличии), вокал.

**Примечание:** при отсутствии песни судейская коллегия будет оценивать только представление команды.

Количество участников произвольное, но не более всего состава команды из числа заявленных в день регистрации. Участие руководителя в исполнении номера или в аккомпанементе не засчитывается.

За превышение лимита времени оценка снижается: -1 балл за каждую полную и неполную минуту.

**Результат команды определяется по сумме баллов, набранных командами в 4 номинациях конкурсной программы.**

**Подведение итогов по конкурсной программе определяется по формуле:**

**Баллы команды = (результат команды / на лучший результат) x на коэффициент**

**100.**

/-деление

x – умножение

## **7. ТУРИСТСКИЕ НАВЫКИ (К-50)**

Организация быта оценивается ежедневно по расписанию, могут быть назначены дополнительные обходы.

Проверка производится в присутствии руководителя или капитана. Отсутствие их оценивается как невыполнение распоряжений по лагерю.

Сведения о проверке команд в течение часа после обхода должны быть объявлены или

вывешены для всеобщего ознакомления.

Победитель вида определяется по наибольшей сумме баллов.

## **Таблица штрафов:**

### **Проверяется один раз на открытии соревнований:**

- Внешний вид группы, наличие единой формы одежды команд - до 5 ШБ.

### **Проверяются 3 раза за время соревнований:**

- Оснащение группы снаряжением. За отсутствие предметов команда получает до 5 ШБ.

При оценке учитываются:

- наличие необходимого количества палаток, их состояние - до 5 баллов.
- наличие и состав походной аптечки - до 5 баллов.
- наличие посуды в количестве, необходимом в полевых условиях для команды, а именно: котелки - 3 шт., кружки (чашки) - на каждого, горелки на каждого, ложки на каждого, половник - 1 шт., ножи - 2 шт.
- Оборудование кострища, костровое оборудование - до 5 ШБ.
- Оформление лагеря - до 5 ШБ:

За отсутствие: ограждения - 1 ШБ, оборудования кухни - 1 ШБ, наличия доски информации - 1 ШБ, указателя палаток, их нумерации - 1 ШБ, состояния прилегающей территории - 1 ШБ.

### **Проверяются ежедневно в течение соревнований:**

#### **ШБ 3 балла:**

- Невымытая посуда
- Беспорядок и грязь в палатках.
- Неправильное хранение обуви.
- Неправильное хранение дров и инструментов.
- Отсутствие эмблемы на палатках и на кухне.

#### **ШБ 5 баллов:**

- Неправильное хранение продуктов.
- Неправильное расположение и установка палаток и кострища.
- Остатки пищи, бумага, мусор на земле вокруг палаток и кухни.
- Заготовка дров, громкие разговоры после отбоя и до подъема.
- Слив помоев и свалка пищевых отходов в неполюженном месте.

#### **Штраф 10 баллов:**

- Купание без руководителя, купание в неполюженном месте.
- Порча и уничтожение зеленых насаждений.
- Нарушение техники безопасности при приготовлении пищи и заготовке дров.
- Мытье посуды, умывание и стрижка в неотведенном месте.
- Курение, грубость по отношению к судьям.
- Невыполнение распоряжений по лагерю.
- Распивание спиртных напитков в лагере.

**Подведение итогов по организации быта определяется по формуле:**

**Результат команды = (коэффициент 50 - ШБ команды).**

“-” - минус

**Команда, не явившаяся на старт в назначенное время, оценивается вне зачета и оставляет за собой право выступить после всех команд.**

**Команда, не прошедшая мандатную комиссию, не допускается к соревнованиям и обязана покинуть место проведения соревнований.**

**Мандатная комиссия работает**

**25 июня 2026 г. до 20 ч. 00 мин.**

**Команда, не представившая документы в полном объеме до открытия соревнований, выступает вне зачета. Штрафные баллы плюсятся к баллам по туристским навыкам.**

Организаторами могут вноситься дополнительные Условия проведения соревнований, не противоречащие данным Правилам, которые уточняют порядок проведения соревнований и другую информацию по организации судейства. Соответствующая информация об этом доводится до участников соревнований до их

начала.

**Команды, не имеющие результата по одному или нескольким видам соревнований, или не принявшая участие в том или ином виде программы, занимают места после команд с полным зачетом.**

## УСЛОВИЯ КРАЕВЕДЧЕСКИХ НОМИНАЦИЙ

на 70-х Республиканских туристско-краеведческих соревнований по программе «Школа безопасности», посвященных Году единства народов России

### I тур. Творческая работа на тему «Традициям предков верны»

Все представляемые материалы должны соответствовать следующим требованиям:

- текстовый редактор Word;
- шрифт Times New Roman; размер шрифта 14; межстрочный интервал – одинарный; поля: верхнее и нижнее – 2 см, левое – 2,5 см, правое – 1,5, выравнивание: по ширине.

Домашняя работа в виде доклада по краеведческому исследованию заданной тематики объемом от 7 до 10 страниц. Работы большего или меньшего объема оцениваются ниже. Справочный аппарат (ссылки на источники) в общий объем работы не входит, но оценивается исходя из общепринятых правил. При выполнении работы, автор должен обязательно указать, откуда взяты цитаты, высказывания и т.п. в сносках. Если есть упоминания об архивных материалах, то должно быть указано названия архива, фонд (шифр), где хранится цитируемый или упоминаемый документ. Приложения могут быть не более чем на 5 страницах. На титульном листе (в общий объем не входит, но оценивается) указываются: тема, полные фамилия, имя автора, паспортные данные, класс, название учебного заведения, населенный пункт и его административно-территориальное подчинение, фамилия, имя, отчество (полностью) научного руководителя, его должность и место работы (без сокращений), обратный адрес с индексом, паспортные данные, номер контактного телефона.

Работа должна отражать собственный опыт краеведческих исследований. Подлинные, ценные материалы (музейные, архивные и др.) присылать не следует. При необходимости целесообразно использовать копии. Просим не присылать работ типа школьных сочинений, рефератов, целиком состоящих из книжных и газетных цитат, или чужих текстов, «скачанных» из Интернета.

Доклады по краеведению должны быть представлены в дирекцию «Региональный центр детско-юношеского туризма и краеведения» ГАОУ ДО РД «Центр развития талантов» до 17 июня 2026 г. по адресу: г. Махачкала, ул. Хаджалмахинская, 41-г.

Команды, представившие доклады после 17 июня, получают 10 штрафных баллов.

### II тур. Защита творческой работы

На заседании секции в течение 10 минут *автор должен обосновать выбор темы исследования, показать её актуальность и новизну, свой личный вклад в изучение проблемы, охарактеризовать источниковую базу и методы исследования, кратко изложить содержание работы, сделать выводы.* После защиты каждого доклада проводится дискуссия. Жюри учитывает не только ответы автора, но и качество суждений, грамотность речи и владение материалом.

### III тур. Викторина

На викторину приходит краевед, подготовивший доклад и защитивший его на секции. Викторина будет состоять из 20 вопросов по истории, географии, культуре, экономике Дагестана.

За каждый правильный ответ участник получает по 0,5 балла.

**Результаты участников определяются по итогам прохождения трех туров.**

**Результат участника, не явившегося на II и III туры в назначенное время, засчитывается после участников, принявших участие во всех турах.**

**Критерии оценок и баллы за творческую работу на тему  
«Традициям предков верны»**

***I тур. Домашняя творческая работа***

1.	Правильное оформление титульного листа	1
2.	Соответствие текста теме и цели доклада, раскрытие темы, актуальность и новизна, выводы.	10
3.	Наличие списка использованной литературы, плана, сносок и приложения к докладу.	5
4.	Наличие поиска.	6
5.	Грамотность	3
6.	Итого	25

***II тур. Защита домашней творческой работы***

1.	Раскрытие темы и правильное обобщение собранного материала, актуальность и новизна.	8
2.	Личный вклад докладчика в поиске и разработке материала, методы исследования.	8
3.	Умение пользоваться иллюстративным материалом, увязывая его с текстом выступления.	4
4.	Убедительность, ораторское искусство, грамотность изложения, выводы.	5
5.	Итого	25

### Возможные вопросы тестирования этапа «Медицина»

1. Как проверяется пульс при бессознательном состоянии пострадавшего и при травмах? (Пульс проверяется на сонной артерии).
2. Что надо сделать для определения наличия дыхания при бессознательном состоянии пострадавшего? (Поднести к носу пострадавшего внутреннюю сторону своего запястья или щеку).
3. В каком объеме проводятся мероприятия при прекращении сердечной деятельности и дыхания у пострадавшего? (Освобождение дыхательных путей, проведение ИВЛ (искусственной вентиляции легких) и НМС (непрямого массажа сердца).
4. В каком положении должен быть пострадавший при проведении сердечно-легочной реанимации? (На спине, на ровной жесткой поверхности (колени реанимирующего на уровне спины пострадавшего).
5. Что при проведении ИВЛ (искусственной вентиляции легких) методом «рот в рот» необходимо? (Свободной рукой плотно зажимать нос пострадавшего).
6. При проведении ИВЛ (искусственной вентиляции легких) методом «рот в нос» необходимо: (Свободной рукой плотно удерживать нижнюю челюсть пострадавшего, чтобы его рот был закрыт).
7. Особенности проведения ИВЛ (искусственной вентиляции легких) детям: (Увеличивается частота вдуваний воздуха с обязательным уменьшением объема вдуваемого воздуха).
8. Частота вдуваний воздуха в минуту при проведении ИВЛ (искусственной вентиляции легких) составляет: (8-10 вдуваний в минуту для взрослых, 12-20 для детей).
9. Ритм сердечно-легочной реанимации, выполняемой при оказании первой помощи: (30 надавливаний на грудную клетку - 2 вдувания воздуха).
10. Промывание желудка при отравлении в порядке первой помощи (немедицинским персоналом и без желудочного зонда) запрещено: (При отравлениях кислотами, щелочами, нефтепродуктами, при судорогах, в случае потери сознания пострадавшим).
11. Каково содержание информации, сообщаемой при вызове скорой медицинской помощи? (Сообщить, что случилось, кто пострадал/заболел (пол, возраст), адрес с указанием подъездных путей, дома, подъезда, этажа, кода на входной двери, кто вызывает, телефон вызывающего).
12. Каков порядок действий при встрече медицинских работников, прибывающих по вызову? (Направить кого-нибудь встречать «Скорую помощь», при сложном маршруте обозначить его дополнительными опознавательными знаками, самому ожидать у места происшествия и оказывать первую помощь).
13. Входят ли в состав аптечки первой помощи медицинские препараты? (Не входят).
14. Какие из мероприятий по оценке обстановки и обеспечению безопасных условий для оказания первой помощи совершаются в порядке осмотра места происшествия? (Определение угрожающих факторов для собственной жизни и здоровья; определение угрожающих факторов для жизни и здоровья пострадавшего; оценка количества пострадавших).
15. Первые три действия при оказании первой помощи являются: (1- Прекращение воздействия травмирующего фактора; 2 - Устранение состояния, угрожающего жизни и здоровью пострадавшего; 3 - Правильная транспортировка пострадавшего).
16. Если пострадавший находится без сознания, в какое положение до прибытия скорой помощи он должен быть переведен? (В устойчивое боковое положение).
17. Если пострадавший находится в сознании и задыхается, или у него имеется ранение грудной клетки, в какое положение до прибытия скорой помощи он должен быть переведен? (В положении полусидя).
18. Что надо делать в случае, если у пострадавшего развился приступ эпилепсии (судорожный приступ)? (Придерживать пострадавшего за голову, для предотвращения укуса языка и его западения ввести в рот ложку, по окончании приступа перевести в устойчивое боковое положение).
19. Правильная транспортировка пострадавшего, находящегося без сознания (за исключением

- случаев, когда в связи с подозрением на травму позвоночника менять положение тела не рекомендуется) производится: (В положении на боку).
- 20.Способы временной остановки кровотечения: (Пальцевое прижатие, максимальное сгибание конечности, наложение жгута (закрутки), наложение давящей повязки).
- 21.Какова правильная последовательность действий при остановке артериального кровотечения? (Проводится пальцевая остановка кровотечения, накладывается жгут (скрутка, ремень), накладывается чистая повязка, указывается время наложения жгута).
- 22.Техника наложения кровоостанавливающего жгута предусматривает: (Наложение жгута на одежду выше места кровотечения (с указанием времени наложения в записке)).
- 23.Время наложения кровоостанавливающего жгута: (Летом - не более чем на 1 час, зимой - не более чем на 30 минут).
- 24.При вынужденном длительном наложении кровоостанавливающий жгут необходимо: (Периодически ослаблять, применяя на это время пальцевое прижатие, затем переносить выше прежнего места наложения).
- 25.Действия по помощи пострадавшему при попадании инородного тела в дыхательные пути: (Нагнуть туловище пострадавшего вперед, нанести несколько интенсивных ударов ладонью между лопаток, при отсутствии эффекта - провести прием «Хемлика»).
- 26.Что надо сделать при возникновении не проходящих в покое острых болей за грудиной (в области сердца)? (Немедленно вызвать «Скорую помощь», обеспечить пострадавшему полный покой в полусидячем положении, обеспечить приток воздуха).
- 27.Что в первую очередь может помочь при возникновении не проходящих в покое острых болей за грудиной (в области сердца)? (Прием нитроглицерина под язык (только если пострадавший знает о своей болезни и имеет его при себе)).
- 28.В каком порядке проводятся мероприятия первой помощи при ранении? (Остановка кровотечения, обеззараживание раны, наложение повязки).
- 29.Какие правила оказания первой помощи соблюдаются при проникающем ранении в брюшную полость? (Не давать пострадавшему пить жидкость, не извлекать инородное тело, прикрыть рану стерильным перевязочным материалом).
- 30.Что надо делать при нахождении ножа или другого ранящего предмета в ране? (Оставить ранящий предмет в ране, зафиксировать предмет в ране, наложив вокруг него повязку).
- 31.При попадании слезоточивых и раздражающих веществ на кожу следует: (Протереть последовательно тремя тампонами - с 40% раствором этилового спирта, с 3% раствором бикарбоната натрия (сода), с мыльным раствором).
- 32.При попадании слезоточивых и раздражающих веществ в глаза необходимо: (Промыть глаза обильной струей теплой воды, затем 2% раствором бикарбоната натрия (сода)).
- 33.Что необходимо сделать при ожоговой ране? (Наложить чистую увлажненную повязку).
- 34.При повреждении костей предплечья или голени шину накладывают: (С захватом двух суставов (выше и ниже места перелома)).
- 35.При повреждении костей плеча или бедра шину накладывают: (С захватом трех суставов (двух ниже и одного выше места перелома)).
- 36.Порядок оказания первой помощи при открытых переломах. (Обезболить (по возможности), наложить повязку, наложить шину).
- 37.Какие действия наиболее эффективны при выведении пострадавшего из обморока? (При поднятии ног пострадавшего выше уровня тела, при скручивающем нажатии на середину грудины, при наличии нашатырного спирта - при поднесении к носу и смазывании висков ваткой, смоченной нашатырным спиртом).

## Вопросы к разделу: Растения и грибы (съедобные/несъедобные)

### 1. Съедобный

1. Первое что Вы нашли это

Сморчок, его можно есть

Поганка



### 2. Несъедобный

2. Бирючина.

О' Это должно быть вкусно!

Нет! Это ядовито



### 3. Съедобный

3. Конский щавель \*

Похоже на щавель, поем сейчас

Нет в таком виде это не съедобно



## 4. Съедобный

### 4. Душица

Это вещь! Можно чай заварить

Цветёт красиво, но в пищу употреблять не буду



## 5. Съедобный

### 5. Орляк

Молодые побеги вполне пригодны в пищу

Выглядит странно. Наверное, не съедобно



## 6. Съедобный

### 6. Черемша

Чесночком пахнет! Это точно съедобно

Сомневаюсь. Ядовитое вещество тоже может иметь запах чеснока



## 7. Съедобный

7. Товарищ по несчастью нашёл какую-то траву, говорит, что это кислятка

Кислятка - это дикий щавель, можно есть

Что ещё за кислятка? Нет не поостерегусь.



## 8. Несъедобный

8. О, боровичок. Грибочками пообедаем

Какой-то он подозрительный. Слишком яркий, наверное, ядовитый. Нет

Такой красивый гриб ядовитым быть не может. Да и очень кушать хочется. Съем!



## 9. Съедобный

9. Ещё грибочек

Валуй, его можно есть

Это поганка



## 10. Съедобный

### 10. Медуница

Не просто съедобно, ещё и полезно.

Не съедобно



## 11. Съедобный

### 11. Крапива

Хоть и жгучая, но съедобная.

Нет крапива съедобной быть не может



## 12. Съедобный

### 12. А это что за красота такая на опушке?

Лисички! Поедим сейчас.

Опять поганки



### 13. Несъедобный

#### 13. Волчья ягода

Её что волк ест? Тогда и мне можно

Даже по названию понятно, что лучше её не трогать



#### 14. Ух ты! Семейка опять

### 14. Несъедобный

#### 14. Ух ты! Семейка опять

Опять неудача, это ложные опята

По-моему, вполне съедобно



### 15. Съедобный

#### 15. Что это мы нашли?

Шампиньон

Шампиньон в лесу не растёт. Поганка



## 16. Съедобный

16. Ещё какие-то грибочки. А вот это уже настоящие опята, повезло

По-моему, опять что-то ядовитое

А вот это уже настоящие опята,  
повезло



## 17. Съедобный

17. Гнездо с яйцами

Птичек жалко, но кушать очень хочется. Возьму парочку

Яйца диких птиц есть нельзя.



## 18. Съедобный

18. А это что за ягодка?

Вороний глаз – есть нельзя, ядовитая.

Ой красота какая! Обязательно  
попробую.

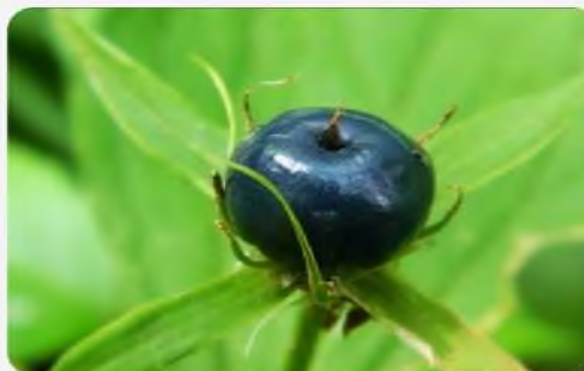

## 19. Несъедобный

19. Борщевик

Название звучит съедобно, значит и  
растение съедобное.

Борщевик – опасное растение, его  
лучше вообще не трогать



## 17. Съедобный

Колючки на чертополохе сообщают о том, что растение несъедобно и не стоит употреблять его в пищу. Вы согласны?

- Да  
 Нет

У растения съедобны все части, листья можно добавлять в салаты, стебли и корни запекать.



## 21. Съедобный

Большинство из нас наверняка видели заросли рогоза у водоемов. Если заблудитесь, как думаете, останетесь ли в живых, употребив его?

- Да  
 Нет

Рогоз полностью безопасен. Говорят даже, что его корневища по вкусу похожи на кукурузу.



## 22. Съедобный

Всем наверняка знаком мокричник, чья мелкая светлозеленая поросль густо застилает землю во влажных и затененных местах. Как думаете, он съедобен?

- Да  
 Нет

Мокричник можно смело есть, никакой опасности он не представляет и даже содержит множество микроэлементов.



## 23. Съедобный

Вех приятно пахнет свежей морковью. Как думаете, он ядовит?

- Да  
 Нет

Очень ядовит, вызывает рвоту, судороги, угнетение сердечной деятельности.

